CHƯƠNG TRÌNH BẢO HIỂM
TAI NẠN & SỨC KHỎE

CÔNG TY TNHH
KMS TECHNOLOGY VIỆT NAM

(15/01/2026 - 14/01/2027)

(bao gồm hai ngày biên)

** Sổ tay này chỉ mang tính tham khảo và không có giá trị thay thế hoặc bổ sung hợp đồng bảo hiểm hiện tại.*

AON
Empower Results®

PVI

GIỚI THIỆU

*Chào mừng các bạn đến với Chương trình bảo hiểm kết hợp Tai nạn & Chăm sóc sức khỏe của **Công ty TNHH KMS Technology Việt Nam**!*

*Như các bạn đã biết, với nỗ lực không ngừng bảo vệ và duy trì sức khỏe cho toàn thể nhân viên, Ban Lãnh Đạo **Công ty TNHH KMS Technology Việt Nam** tiếp tục mở rộng Chương trình bảo hiểm Tai nạn & Chăm sóc sức khỏe cho toàn thể nhân viên.*

*Chương trình này được thực hiện với sự phối hợp của **Công ty Môi giới Bảo Hiểm AON Việt Nam** và **Công ty Bảo Hiểm PVI***

Chúng tôi hy vọng Chương trình bảo hiểm này mang lại những phúc lợi thiết thực cho các bạn, đồng thời góp phần hạn chế những thiệt hại về tài chính khi chẳng may bệnh tật hoặc rủi ro xảy đến.

Các bạn hãy tham khảo thật kỹ quyển sổ tay Chương trình Bảo Hiểm này và hãy chăm sóc sức khỏe thật tốt.

Thân mến.
AONCARE

MỤC LỤC

GIỚI THIỆU **2**

1. QUYỀN LỢI BẢO HIỂM PVI CARE
I. Tử Vong/ Tàn Tật Toàn Bộ Vĩnh Viễn Do Mọi Nguyên Nhân .....
II. Bảo Hiểm Tai Nạn:. .....
III. Bảo Hiểm Sức Khoẻ: .....

2. QUY TRÌNH BỒI THƯỜNG **11**
I. Quy Trình Yêu Cầu Bảo Lãnh Viện Phí: 11
II. Quy Trình Trả Trước Bồi Thường Sau: .....

3. BẢO HIỂM Y TẾ BẮT BUỘC NHÀ NƯỚC **21**

4. NHỮNG ĐIỂM LOẠI TRỪ CHÍNH **22**
I. Loại trừ đối với phần bảo hiểm tai nạn 22
II. Loại trừ đối với phần bảo hiểm sức khoẻ 23

5. MỘT SỐ LƯU Ý **26**
I. Điều kiện tham gia bảo hiểm: 26
II. Lựa chọn cơ sở khám chữa bệnh: 26

6. MỘT SỐ MẪU GIẤY TỜ CẦN THIẾT **28**

7. THÔNG TIN VÀ ĐỊA CHỈ LIÊN HỆ **31**

1. QUYỀN LỢI BẢO HIỂM PVI CARE

Phạm vi lãnh thổ: VIỆT NAM

I. Tử Vong/ Tàn Tật Toàn Bộ Vĩnh Viễn Do Mọi Nguyên Nhân

(Trừ tai nạn và chết không rõ nguyên nhân)

Quyền lợi	Nhân viên	Người thân
Mức trách nhiệm cao nhất/ người	**210.000.000 VND**	**84.000.000 VND**
Tử vong/ Thương tật toàn bộ vĩnh viễn	*100% Số tiền bảo hiểm*	

II. Bảo Hiểm Tai Nạn: Bảo hiểm này chi trả bồi thường cho các trường hợp tử vong, thương tật tạm thời hoặc thương tật vĩnh viễn, chi phí y tế phát sinh do nguyên nhân tai nạn xảy ra trong vòng 24 tiếng trong một ngày và hậu quả trong vòng 104 tuần do tai nạn.

Quyền lợi	Số tiền bảo hiểm/ người/ năm	
	Nhân viên	Người Thân
A. Tử vong, Thương tật vĩnh viễn	**210.000.000 VND**	**84.000.000 VND**
- *Tử vong/Thương tật toàn bộ vĩnh viễn* - *Thương tật bộ phận vĩnh viễn*	*100% số tiền bảo hiểm* *Bồi thường phần trăm số tiền bảo hiểm theo bảng tỉ lệ thương tật*	
B. Chi phí y tế : *Đồng bảo hiểm 30% tại các bệnh viện tư và quốc tế : Bệnh viện Quốc tế Anh Minh (Vũ Anh cũ), Bệnh viện Hạnh Phúc, Bệnh viện Pháp Việt FV, Bệnh viện Việt Pháp Hà Nội, Bệnh viện Đa khoa Hồng Đức, Hệ thống Bệnh viện và phòng khám đa khoa quốc tế VINMEC, Hệ thống Bệnh viện Columbia, Bệnh viện Phụ sản Quốc tế Sài Gòn, Hệ thống Phòng khám Victoria Healthcare, Bệnh viện Quốc Tế City (CIH), Hệ thống Phòng khám Family Medical Practice Vietnam, Bệnh viện ĐK Tâm Anh – TP.HCM, BỆNH VIỆN TRIỀU AN, BV QUỐC TẾ Mỹ (AIH), BVĐK GIA ĐÌNH, BVĐK GIA ĐÌNH ĐÀ NẴNG, BVĐK HOÀN MỸ SÀI GÒN, BVĐK HOÀN MỸ ĐÀ NẴNG, BVĐK QT S.I.S CẦN THƠ*		
Chi phí y tế phát sinh do tai nạn bao gồm vật lý trị liệu, phục hồi chức năng theo chương trình bảo hiểm tai nạn; chi phí vận chuyển cấp cứu bằng mọi phương tiện - nhưng loại trừ vận chuyển đường hàng không.	**75.000.000 VND**	**75.000.000 VND**

C. Trợ cấp mất giảm thu nhập trong thời gian nghỉ điều trị do tai nạn	**210.000 VND/ ngày (Tối đa 30 ngày/ năm)**	**Không áp dụng**

Lưu ý:

Công ty bảo hiểm chỉ bồi thường lương khi Người được bảo hiểm bị mất/giảm lương (do Chủ hợp đồng không chi trả lương cho Người được bảo hiểm trong suốt thời gian nghỉ điều trị thương tật do tai nạn theo chỉ định của bác sĩ điều trị)

III. Bảo Hiểm Sức Khoẻ: Đơn bảo hiểm này chi trả cho những chi phí y tế thực tế, bồi thường cho trường hợp Người được bảo hiểm bị tử vong/thương tật toàn bộ vĩnh viễn do các nguyên nhân ốm đau, bệnh tật hoặc thai sản trong thời hạn bảo hiểm mà không bị loại trừ trong đơn.

A – ĐIỀU TRỊ NỘI TRÚ (Quyền Lợi Chính)	**NHÂN VIÊN**	**NGƯỜI THÂN**
Đồng bảo hiểm 30% tại các bệnh viện tư và quốc tế : Bệnh viện Quốc tế Anh Minh (Vũ Anh cũ), Bệnh viện Hạnh Phúc, Bệnh viện Pháp Việt FV, Bệnh viện Việt Pháp Hà Nội, Bệnh viện Đa khoa Hồng Đức, Hệ thống Bệnh viện và phòng khám đa khoa quốc tế VINMEC, Hệ thống Bệnh viện Columbia, Bệnh viện Phụ sản Quốc tế Sài Gòn, Hệ thống Phòng khám Victoria Healthcare, Bệnh viện Quốc Tế City (CIH), Hệ thống Phòng khám Family Medical Practice Vietnam, Bệnh viện ĐK Tâm Anh – TP.HCM, BỆNH VIỆN TRIỀU AN, BV QUỐC TẾ Mỹ (AIH), BVĐK GIA ĐÌNH, BVĐK GIA ĐÌNH ĐÀ NẴNG, BVĐK HOÀN MỸ SÀI GÒN, BVĐK HOÀN MỸ ĐÀ NẴNG, BVĐK QT S.I.S CẦN THƠ.		
Giới hạn tối đa/ người/ năm	**105.000.000 VND**	**84.000.000 VND**
1. Chi phí viện phí phát sinh trong quá trình nằm viện, bao gồm nhưng không giới hạn bởi: ✓ Chi phí tiền phòng nằm viện (tiền giường) là chi phí của phòng đơn tiêu chuẩn. ✓ Tiền phòng chăm sóc đặc biệt (tối đa 60 ngày/năm) ✓ Chi phí truyền máu ✓ Thuốc, tá dược & các chế phẩm sinh học trong quá trình điều trị ✓ Điều trị trong ngày, quần áo băng, nẹp thông thường và bó bột ✓ Tiêm tĩnh mạch ✓ Chụp X-quang, MRI, CT và PET, các xét nghiệm chẩn đoán khác theo chỉ định của bác sỹ ✓ Chi phí sinh con ✓ Phục hồi chức năng	Tối đa 5.250.000 VND/ ngày (tối đa 60 ngày/ năm)	Tối đa 4.200.000 VND/ ngày (tối đa 60 ngày /năm)

2. Chi phí phẫu thuật bao gồm các ca phẫu thuật/ tiểu phẫu/ thủ thuật nội trú, ngoại trú và trong ngày gồm: ✓ Chi phí phẫu thuật/ thủ thuật/ tiểu phẫu ✓ Các thiết bị/vật tư cần thiết cho phẫu thuật/ thủ thuật/ tiểu phẫu ✓ Chi phí phòng mổ ✓ Chi phí gây mê ✓ Chi phí cấy ghép nội tạng (không bao gồm các chi phí thu mua các bộ phận nội tạng cũng như chi phí phát sinh cho người hiến tạng) ✓ Chi phí phẫu thuật lại	Bảo hiểm toàn bộ tới mức giới hạn tối đa	Bảo hiểm toàn bộ tới mức giới hạn tối đa
3. Điều trị tại phòng cấp cứu (Nội trú, ngoại trú và trong ngày) (Không giới hạn trong phòng cấp cứu)	Bảo hiểm toàn bộ tới mức giới hạn tối đa	Bảo hiểm toàn bộ tới mức giới hạn tối đa
4. Chi phí vận chuyển cấp cứu	Bảo hiểm toàn bộ tới mức giới hạn tối đa	Bảo hiểm toàn bộ tới mức giới hạn tối đa
5. Trợ cấp nằm viện: Trong suốt thời gian nằm viện nội trú.	120.000 VND/ngày (tối đa 60 ngày/năm)	84.000 VND/ngày (tối đa 60 ngày/năm)
6. Trợ cấp mai táng	4.000.000 VND	2.000.000 VND
7. Chi phí khám trước khi nhập viện và Chi phí sau khi xuất viện (trong vòng 30 ngày trước khi nhập viện) và (trong vòng 30 ngày kể từ ngày xuất viện)	6.000.000 VND	4.000.000 VND
8. **Chi phí y tá chăm sóc tại nhà** (tối đa 15 ngày kể từ ngày xuất viện)	5.000.000 VND	4.000.000 VND
9. **Chi phí dưỡng nhi**: nằm viện điều trị một số bệnh cấp tính và những chi phí có liên quan đến triệu chứng sau khi sinh 7 ngày ở cùng với mẹ hoặc có thể ít hơn). Loại trừ bệnh bẩm sinh và tiêm phòng, ngừa.	500.000 VND	400.000 VND

10. **Chăm sóc thai sản**	Chi trả theo các giới hạn phụ từ 01 – 02 và 05 ở trên Mở rộng chi trả 1 lần khám xét nghiệm gần nhất trước khi sinh, tối đa 1.000.000 VND dưới quyền lợi khám trước khi nhập viện	
11. *Sinh thường, điều trị thai sản, biến chứng thai sản*	Áp dụng theo các giới hạn nằm viện, tối đa: 20.000.000VND/ năm	
12. *Sinh mổ*	Áp dụng theo các giới hạn nằm viện và phẫu thuật, tối đa: 20.000.000 VND/ năm	
B - ĐIỀU TRỊ NGOẠI TRÚ (Bao gồm chăm sóc răng cơ bản)	**Nhân viên**	**Người thân**
Đồng bảo hiểm 30% tại các bệnh viện tư và quốc tế : Bệnh viện Quốc tế Anh Minh (Vũ Anh cũ), Bệnh viện Hạnh Phúc, Bệnh viện Pháp Việt FV, Bệnh viện Việt Pháp Hà Nội, Bệnh viện Đa khoa Hồng Đức, Hệ thống Bệnh viện và phòng khám đa khoa quốc tế VINMEC, Hệ thống Bệnh viện Columbia, Bệnh viện Phụ sản Quốc tế Sài Gòn, Hệ thống Phòng khám Victoria Healthcare, Bệnh viện Quốc Tế City (CIH), Hệ thống Phòng khám Family Medical Practice Vietnam, Bệnh viện ĐK Tâm Anh – TP.HCM, BỆNH VIỆN TRIỀU AN, BV QUỐC TẾ Mỹ (AIH), BVĐK GIA ĐÌNH, BVĐK GIA ĐÌNH ĐÀ NẴNG, BVĐK HOÀN MỸ SÀI GÒN, BVĐK HOÀN MỸ ĐÀ NẴNG, BVĐK QT S.I.S CẦN THƠ.		
Giới hạn chung/người/năm	**10.000.000 VND**	**9.000.000 VND**
✓ Khám, tư vấn bác sĩ, chuyên gia y tế ✓ Thuốc theo toa ✓ Chi phí chụp X-quang, xét nghiệm, trị liệu học bức xạ, các liệu pháp ánh sáng do bác sĩ chỉ định và cần thiết cho việc chẩn đoán và điều trị bệnh. ✓ Phục hồi chức năng (bao gồm nhưng không giới hạn vật lý trị liệu, nắn chỉnh xương, châm cứu, liệu pháp ánh sáng, v.v..theo quy đinh của Bộ Y Tế) do bác sĩ chỉ định và phải điều trị ở bệnh viện hay phòng khám hoạt động hợp pháp, tối đa 60 ngày/năm ✓ Biến chứng thai sản ngoại trú	2.200.000 VND/ lần khám & điều trị	1.800.000 VND/ lần khám & điều trị

Chi phí khám thai định kì trước khi sinh (bao gồm nhưng không giới hạn chi phí thuốc, xét nghiệm, chích ngừa theo kê toa của bác sĩ) trong suốt thời kỳ mang thai.	500.000 VND/năm	
Chăm sóc răng cơ bản ✓ Khám và chuẩn đoán, Chụp X-quang, Panorex, xét nghiệm và thuốc ✓ Điều trị hoặc Nhổ răng bệnh lý hay răng khôn (có hoặc không kèm theo phẫu thuật/ tiểu phẫu) ✓ Điều trị tủy răng ✓ Điều trị viêm nướu (thối nướu răng) ✓ Trám răng (amalgam/ composite/ fuji hoặc chất liệu tương đương) ✓ Cạo vôi răng vì bất cứ lý do gì ✓ Viêm nha chu	Tối đa 3.000.000 VND/ năm	Tối đa 2.500.000 VND/ năm
• **Đối với điều trị răng tại TPHCM và Hà Nội:** Chi trả các chi phí điều trị răng tại bệnh viện công và/hoặc nha khoa thuộc hệ thống bảo lãnh viện phí với Bảo Hiểm PVI. Lưu ý: Sau khi sáp nhập từ 01/07/2025, Thành phố Hồ Chí Minh bao gồm tỉnh Bình Dương (cũ) và Bà Rịa Vũng Tàu (cũ). • **Đối với điều trị răng tại các tỉnh thành khác**: Chi trả các chi phí điều trị răng tại bệnh viện, cơ sở y tế, phòng nha có giấy phép hoạt động hợp pháp tại Việt Nam, loại trừ việc điều trị tại các cơ sở nha khoa trong danh sách từ chối chi trả của Tổng công ty bảo hiểm PVI • Bảo hiểm PVI sẽ không chi trả các bồi thường phát sinh trong danh sách nha khoa từ chối đính kèm tại phụ lục 03 của hợp đồng này áp dụng cho toàn bộ thời hạn hợp đồng bảo hiểm.		

Định nghĩa một lần khám:

Là một lần người bệnh được Bác sĩ khám, chỉ định thực hiện xét nghiệm, chẩn đoán hình ảnh và thuốc điều trị nhằm mục đích chẩn đoán bệnh và điều trị. Ngoài ra:

- Trường hợp nhiều Bác sĩ chuyên khoa cùng hội chẩn trước một người bệnh theo quy chế bệnh viện chỉ được tính là một lần khám/ điều trị;
- Trường hợp người bệnh khám một chuyên khoa nhiều lần trong ngày thì chỉ tính là một lần khám bệnh;
- Việc khám, xét nghiệm, chẩn đoán hình ảnh và thuốc/ điều trị được chỉ định bởi Bác sĩ tại một Cơ sở y tế cho một tình trạng bệnh được tính là một lần khám/ điều trị cho dù người bệnh thực hiện toàn bộ hay một phần các chỉ định đó ở Cơ sở y tế khác hay ngày khác;
- Trường hợp người bệnh khám nhiều chuyên khoa trong cùng một cơ sở y tế, nếu có chỉ định và chẩn đoán bệnh của Bác sĩ thì mỗi chuyên khoa được tính là một lần khám/ điều trị.

Điều trị nội trú*: Là việc điều trị y tế khi Người được bảo hiểm phải nhập viện và nằm tại giường bệnh qua đêm. Giấy ra (xuất) viện là một trong những chứng từ cần thiết để yêu cầu bồi thường cho quyền lợi này.*

Đơn vị ngày nằm viện được tính bằng 24 giờ hoặc theo đơn vị giường nằm trong Giấy ra (xuất) viện hoặc trong bảng kê viện phí chi tiết

Bệnh có sẵn: *Là bất kỳ bệnh nào của Người được bảo hiểm:*

- *Đã được Bác sĩ chẩn đoán hoặc điều trị trước ngày hiệu lực bảo hiểm; hoặc*
- *Có dấu hiệu, triệu chứng về mặt y khoa, đã tồn tại và có nguồn gốc trong vòng 3 năm trước khi bảo hiểm có hiệu lực, bất kể là Người được bảo hiểm đã được điều trị hay được tư vấn khám trước đó hay chưa.*

Việc xác định bệnh có sẵn căn cứ vào hồ sơ y tế được lưu trữ tại bệnh viện hoặc cơ sở y tế, các tài liệu y khoa được Bộ Y tế và các cơ quan có thẩm quyền ban hành hoặc các thông tin do Bên mua bảo hiểm/ Người được bảo hiểm kê khai trên hồ sơ yêu cầu bảo hiểm hoặc phiếu bổ sung thông tin.

Theo Quy tắc bảo hiểm này, ngoài các bệnh có sẵn theo định nghĩa trên, một số bệnh sau được hiểu là Bệnh có sẵn: viêm Amiđan cần phải cắt, viêm VA cần phải nạo, vẹo vách ngăn cần phẫu thuật, rối loạn tiền đình, thoái hóa khớp / đốt sống / cột sống, viêm tai giữa cần phẫu thuật, thoát vị đĩa đệm.

Bệnh đặc biệt: *là các bệnh ung thư, u các loại, huyết áp, các bệnh về tim, loét dạ dày/ đại tràng, viêm khớp, viêm gan các loại, trĩ, sỏi các loại trong hệ thống tiết niệu và đường mật, viêm xoang, đái tháo đường, hen phế quản, Parkinson, viêm thận, các bệnh liên quan đến hệ thống tạo máu (bao gồm suy tủy, bạch cầu cấp, bạch cầu mãn tính).*

THỜI GIAN CHỜ: *Thời gian chờ được tính liên tục từ ngày tham gia chương trình bảo hiểm của KMS*

Quyền Lợi	Thời gian chờ	
	Nhân viên	Người thân
- Tai nạn	0 ngày	0 ngày
- Dịch bệnh, tử vong do dịch bệnh	0 ngày	0 ngày
- Điều trị bệnh thông thường, điều trị răng	0 ngày	30 ngày
- Điều trị bệnh đặc biệt, bệnh có sẵn	0 ngày	365 ngày
- Sảy thai, biến chứng thai sản cần thiết phải nạo thai hoặc điều trị theo chỉ định của bác sĩ	Bồi thường theo tỷ lệ 60 ngày	60 ngày
- Sinh con	Bồi thường theo tỷ lệ 270 ngày	270 ngày
Tử vong/ Thương tật toàn bộ vĩnh viễn do bệnh thông thường	0 ngày	30 ngày

- Tử vong/ Thương tật toàn bộ vĩnh viễn do bệnh đặc biệt, bệnh có sẵn	0 ngày	365 ngày
- Tử vong/ Thương tật toàn bộ vĩnh viễn do thai sản	0 ngày	365 ngày

MỘT SỐ ĐIỂM MỞ RỘNG:

A. Bảo hiểm tai nạn

1. Điều khoản mở rộng bảo hiểm bệnh nghề nghiệp (chi trả cho tất cả các phần)
2. Điều khoản mở rộng cho bạo loạn, đình công và bạo động dân sự.
3. Điều khoản tạm ứng tiền mặt
4. Điều khoản không tặc (áp dụng cho tất cả các quyền lợi)
5. Bảo hiểm các trường hợp ngộ độc: Tổng mức trách nhiệm bảo hiểm cao nhất của nhà bảo hiểm (tổn thất tích tụ) không vượt quá 2,100,000,000VND/hợp đồng

B. Bảo hiểm sức khỏe:

1. Điều trị ngoại trú bao gồm điều trị răng cơ bản
2. Tử vong và Thương tật toàn bộ vĩnh viễn do bệnh tật, ốm đau, thai sản
3. Khám trước khi nhập viện, sau khi xuất viện và y tá chăm sóc tại nhà
4. Công ty bảo hiểm đồng ý chi trả cho dịch vụ khám từ xa tại các cơ sở y tế đăng ký cung cấp dịch vụ khám từ xa hợp pháp theo quy định của Bộ Y Tế dưới hạn mức tương ứng của quyền lợi ngoại trú do ốm đau, bệnh tật, thai sản hoặc quyền lợi chi phí y tế do tai nạn, với điều kiện người được bảo hiểm cung cấp được đầy đủ chứng từ bồi thường hợp lệ theo quy định của công ty bảo hiểm.
5. Mở rộng bảo hiểm chi phí điều trị Nội trú và ngoại trú cho: khám và điều trị tâm thần, tâm lý, rối loạn giấc ngủ, suy nhược, stress. Chỉ áp dụng cho nhóm Nhân viên, không áp dụng cho Người thân. Hạn mức bảo hiểm tối đa VND 2,000,000/ người/ năm, quyền lợi này bao gồm trong hạn mức bảo hiểm của nội trú và ngoại trú.
6. Bảo hiểm cho điều trị dự phòng / thuốc được chỉ định để tránh biến chứng / tác dụng phụ của thuốc theo chỉ định của bác sĩ với điều kiện không vượt quá chi phí thuốc điều trị.
7. Đồng ý mở rộng bảo hiểm cho các bộ phận/ thiết bị y tế có tính chất đặc thù và/ hoặc chỉ sử dụng riêng cho từng loại hình điều trị hoặc phẫu thuật và/ hoặc sử

dụng một lần và không khấu hao, bao gồm nhưng không giới hạn: dao Plasma, tay dao coblator, dao hummer, dao longo, dao bào phẫu thuật khớp, dao cắt sụn, lưỡi bào, dao siêu âm, micro catheter các loại, dao harmonic mổ hở/ nội soi, hệ thống robot, bóng nong, rọ tán sỏi, lưỡi shaver.

8. Bảo hiểm PVI đồng ý mở rộng bảo hiểm cho dịch bệnh tương ứng theo giới hạn quyền lợi bảo hiểm.

Các thỏa thuận khác:

1. Áp dụng BLVP cho tai nạn trong trường hợp có đầy đủ biên bản tai nạn và thuộc phạm vi bảo hiểm.
2. Không bảo lãnh tại các bệnh viện thuộc nhóm cơ sở y tế giá cao: Bệnh viện Pháp Việt FV, Bệnh viện Việt Pháp Hà Nội, Bệnh viện đa khoa quốc tế VINMEC, Hệ thống Bệnh viện Columbia.
3. Không bảo lãnh viện phí ngoại trú tại các bệnh viện/phòng khám bị đồng bảo hiểm
4. Áp dụng bảo lãnh viện phí theo danh sách bệnh viện/phòng khám đầy đủ của PVI tại www.pvicare.vn
5. Mở rộng bảo hiểm cho việc điều trị tại các cơ sở điều trị Đông y có giấy phép hành nghề hợp pháp và cung cấp đầy đủ các hóa đơn chứng từ hợp lệ có liên quan bao gồm nội trú và ngoại trú.
6. Chứng từ điều trị có thể nộp bảng copy và không cần nhân sự sao y bản chính, ngoại trừ Giấy Ra Viện. Nhân sự KMS không phải ký xác nhận và đóng dấu trên claim form đối với các yêu cầu bảo hiểm cho quyền lợi ốm đau, bệnh tật.
7. Thời gian nộp hồ sơ bồi thường lên đến 365 ngày kể từ ngày kết thúc một đợt điều trị, ra viện hoặc tử vong. Quá thời hạn trên, hồ sơ bồi thường sẽ bị từ chối bồi thường, trừ các trường hợp bất khả kháng hoặc trở ngại khách quan theo quy định của pháp luật.
8. Công ty bảo hiểm đồng ý giải quyết hồ sơ bồi thường trực tuyến (nộp qua app) đối với hồ sơ ngoại trú, nha khoa có hóa đơn điện tử và có tổng chi phí điều trị < 30.000.000 VND, không yêu cầu người được bảo hiểm phải nộp bản cứng chứng từ trước khi tiến hành chuyển khoản. Công ty bảo hiểm khuyến khích Người được bảo hiểm lưu trữ bản gốc hồ sơ trong vòng 1 năm kể từ khi Công ty bảo hiểm hoàn tất giải quyết hồ sơ bồi thường để đối chiếu trong trường hợp cần thiết.
9. Điều khoản đặc biệt áp dụng đối với cơ sở y tế và nhà thuốc loại trừ: Bảo hiểm PVI sẽ không chi trả các bồi thường phát sinh trong danh sách cơ sở y tế từ chối đính kèm tại phụ lục 03. Bảo hiểm PVI sẽ cập nhật hàng quý và có thông báo tới người được bảo hiểm trong vòng 30 ngày trước khi danh sách có hiệu lực.

10. Các trường hợp Khám có chẩn đoán xác định Bệnh nhưng chưa điều trị hoặc không điều trị và Bác sĩ chỉ tư vấn theo dõi, tái khám định kỳ, Công ty bảo hiểm đồng ý chi phí thăm khám này phát sinh trong các trường hợp sau:
    - Thành viên được bảo hiểm là trẻ em, phụ nữ đang mang thai hoặc đang cho con bú;
    - Lần thăm khám đầu tiên của Thành viên được bảo hiểm trong Thời hạn bảo hiểm, có chẩn đoán xác định Bệnh nhưng chưa điều trị hoặc không điều trị.
11. Không yêu cầu dấu mộc trên toa thuốc nếu toa thuốc được in từ máy có mã vạch hồ sơ bệnh án.

2. QUY TRÌNH BỒI THƯỜNG

I. Quy Trình Yêu Cầu Bảo Lãnh Viện Phí:

a) Điều kiện

- Khám chữa bệnh ở những cơ sở y tế thuộc hệ thống của PVI
- Người được bảo hiểm mang thẻ PVI Care và CCCD (giấy khai sinh nếu là trẻ em) với họ tên đã được khai báo trong danh sách tham gia bảo hiểm.
- Thẻ tín dụng hoặc tiền đặt cọc sẽ được yêu cầu tùy theo quy định của cơ sở y tế.
- Bệnh cần điều trị thuộc phạm vi bảo hiểm
- Cơ sở y tế và bảo hiểm có đủ cơ sở đánh giá bồi thường

b) Quy trình

Xuất trình các chứng từ cần thiết cho quầy tiếp tân hoặc phòng bảo hiểm của cơ sở y tế ngay khi đến điều trị

↓

**Điều trị theo hướng dẫn của bệnh viện và chờ được bảo lãnh viện phí (Thời gian BLVP nội trú: 24h kể từ khi CTBH nhận được thông tin của bệnh viện
Thời gian BLVP ngoại trú và răng: tùy theo quy trình của bệnh viện)**

↓

Thanh toán các khoản chi phí không thuộc phạm vi bảo hiểm hoặc các khoản chênh lệch so với quyền lợi bảo hiểm

↓

Ký giấy đề nghị bảo lãnh và giữ lại giấy ra viện bản gốc khi xuất viện

Lưu ý: Bảo lãnh viện phí không áp dụng cho:

- Ngoài giờ làm việc (giờ làm việc sáng từ 8g đến 11g30, chiều từ 13g đến 17g), ngày lễ tết, cuối tuần (thứ 7, chủ nhật) hoặc phòng BLVP của bệnh viện không làm việc
- Không xuất trình được thẻ bảo hiểm, CCCD
- Điều trị cấp cứu,
- Điều trị tai nạn hay hậu quả của tai nạn trước đó
- Chi phí khám, kiểm tra xét nghiệm v.v. trước khi nhập viện, chi phí tái khám sau xuất viện, chi phí dưỡng nhi và các khoản trợ cấp.
- Bệnh có sẵn, bệnh đặc biệt (Đối với người thân mới tham gia phải áp dụng thời gian chờ)
- Đồng bảo hiểm

➢ **Nếu anh/chị thay đổi số CCCD vui lòng gửi báo ngay cho phòng Nhân sự để Aon cập nhật thông tin này cho công ty bảo hiểm, nếu không thông báo thì dịch vụ Bảo lãnh viện phí sẽ không thực hiện được.**

➢ BV Từ Dũ chỉ thực hiện bảo lãnh viện phí trong trường hợp sinh con và điều trị nội trú có phẫu thuật. Đối với các trường hợp sử dụng thẻ bảo hiểm nhưng không được bảo lãnh viện phí, Quý khách gửi hồ sơ về Công ty bảo hiểm xem xét thanh toán bồi thường sau và Công ty bảo hiểm không thanh toán chi phí "phục vụ nội trú" 2.000.000 VND.

➢ Thời gian tiến hành bảo lãnh viện phí được tính từ lúc công ty bảo hiểm nhận được đầy đủ thông tin từ cơ sở y tế, nghĩa là sau khi Quý khách có kết luận bệnh (chẩn đoán) và hướng điều trị (kê toa/ nhập viện).

- Đối với ngoại trú: 30 phút
- Đối với nội trú: tối đa 24h kể từ khi CTBH nhận được thông tin của bệnh viện lúc nhập viện và 2g kể từ khi CTBH nhận được thông tin của bệnh viện lúc xuất viện
- Thời gian khám chữa bệnh nhanh hoặc chậm phụ thuộc vào quy trình của bệnh viện.

➢ Quý khách có thể được yêu cầu đóng tạm ứng tùy theo quy định của cơ sở y tế.

➢ Bệnh điều trị không thuộc phạm vi bảo hiểm hoặc bảo hiểm chưa đủ cơ sở đánh giá bồi thường sẽ không được bảo lãnh viện phí.

Trường hợp từ chối bảo lãnh viện phí do chưa đủ thông tin/ cơ sở đánh giá Quý khách vui lòng thanh toán tiền trước và yêu cầu bồi thường sau.

DANH SÁCH BỆNH VIỆN, PHÒNG KHÁM BẢO LÃNH VIỆN PHÍ cập nhật thường xuyên tại: www.pvicare.vn

(Vui lòng xem kỹ các lưu ý và tham khảo danh sách BLVP cập nhật tại đường link trước khi đi khám chữa bệnh)

Trong đó:

➢ Không bảo lãnh tại các bệnh viện thuộc nhóm cơ sở y tế giá cao: Bệnh viện Pháp Việt FV, Bệnh viện Việt Pháp Hà Nội, Bệnh viện đa khoa quốc tế VINMEC, Hệ thống Bệnh viện Columbia.

- Không bảo lãnh viện phí ngoại trú tại các bệnh viện/phòng khám bị đồng bảo hiểm

II. Quy Trình Trả Trước Bồi Thường Sau:

a) Quy trình

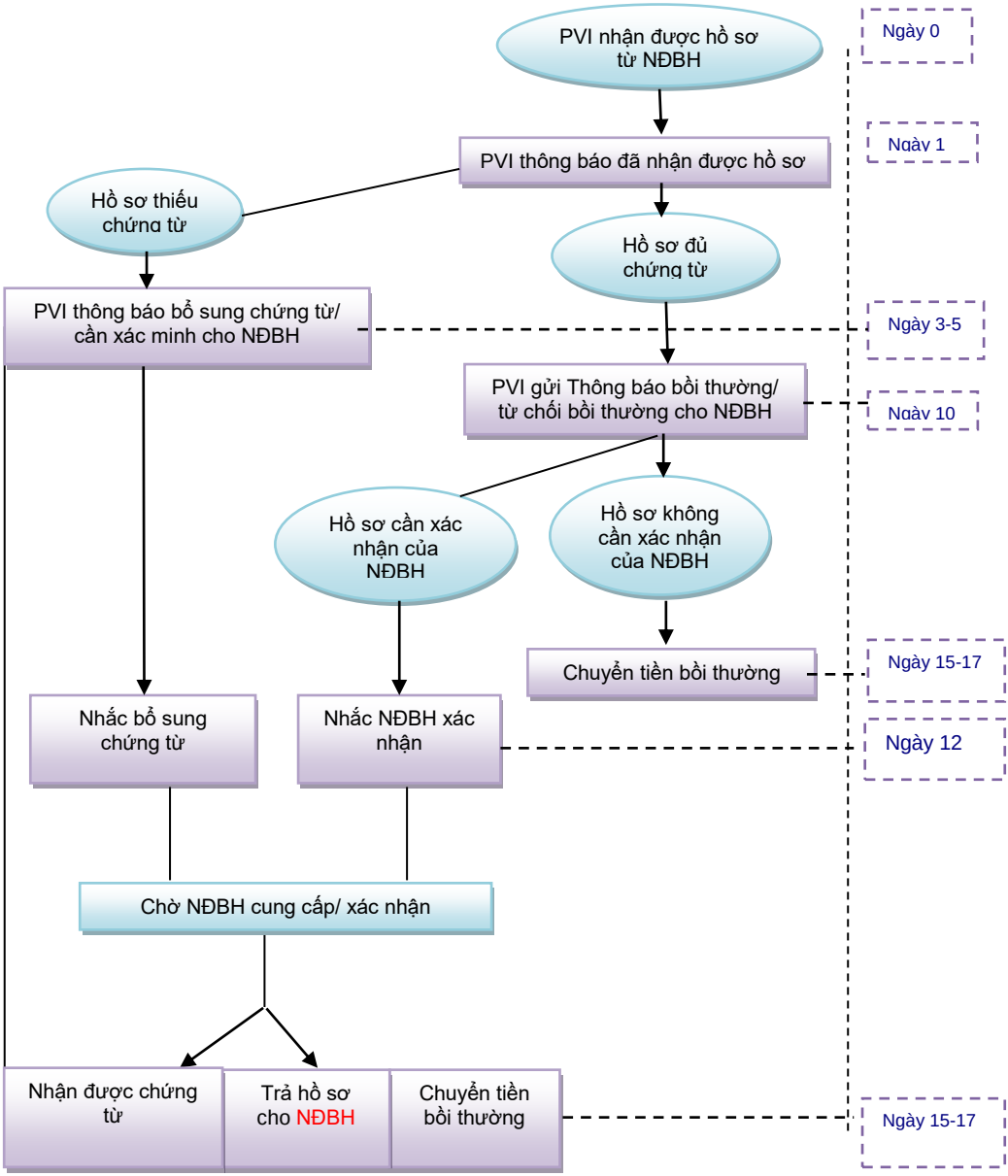

b) Danh sách các chứng từ cơ bản cho hồ sơ yêu cầu bồi thường

Điều trị nội trú ✓ Giấy ra viện, bảng kê viện phí bản gốc có dấu mộc ✓ Toa thuốc/ Chỉ định tái khám sau xuất viện ✓ Hóa đơn thanh toán hợp lệ ✓ Tử vong/Thương tật vĩnh viễn (**)	**Điều trị ngoại trú** ✓ Chứng nhận bệnh lý, Giấy chứng nhận phẫu thuật/thủ thuật ✓ Toa thuốc hoặc sổ khám bệnh ✓ Chỉ định và kết quả xét nghiệm ✓ Chỉ định và quá trình tập VLTL ✓ Hóa đơn thanh toán hợp lệ
Điều trị răng ✓ Hồ sơ điều trị răng (thể hiện vị trí răng, tình trạng cần điều trị, phương pháp điều trị, ngày điều trị, chữ ký và họ tên của bác sĩ điều trị, đóng dấu của nha khoa) ✓ Nếu là trám răng: ghi rõ chất liệu trám ✓ Nếu là chữa tủy: cung cấp film chụp X-Quang hoặc kết quả chụp, quá trình điều trị tủy ✓ Nhổ răng: cần có phim X-Quang hoặc kết quả chụp ✓ Hóa đơn thanh toán hợp lệ	**Điều trị tai nạn** ✓ Tường trình tai nạn/ Biên bản công an (***) ✓ Chứng từ y tế: toa thuốc/ sổ khám bệnh / Chỉ định xét nghiệm và kết quả/ Giấy ra viện/ Giấy chứng nhận phẫu thuật ✓ Chỉ định cho nghỉ/ Bản chấm công/ Bảng lương/ Sao kê ngân hàng (nếu được yêu cầu) ✓ Hóa đơn thanh toán hợp lệ ✓ Tử vong/Thương tật vĩnh viễn (**)

Giấy yêu cầu trả tiền bảo hiểm (*)

(*) Giấy yêu cầu trả tiền bảo hiểm phải có chữ ký và họ tên đầy đủ của người được bảo hiểm.

Cần đóng dấu xác nhận của công ty trong trường hợp tai nạn và tử vong/thương tật vĩnh viễn/tai nạn lao động.

(**) Tử vong/Thương tật toàn bộ vĩnh viễn: vui lòng liên hệ Aon trong vòng 30 ngày kể từ ngày tử vong/thương tật toàn bộ vĩnh viễn để thông báo và được tư vấn

(**) Bản tường trình tai nạn:

a. Tai nạn lao động:

- Trong mọi trường hợp, công ty sẽ lập biên bản điều tra tai nạn lao động thể hiện nguyên nhân dẫn đến tai nạn và biện pháp khắc phục.
- Nếu tai nạn có sự tham gia của công an giao thông hoặc tai nạn dẫn đến tử vong/nghiêm trọng: cần cung cấp thêm biên bản công an hoặc các bên liên quan.

b. Tai nạn sinh hoạt và tai nạn giao thông:
Nếu có công an tham gia giải quyết, người được bảo hiểm cần cung cấp biên bản công an (có kết luận về nguyên nhân dẫn đến tai nạn và lỗi vi phạm của các bên) và biên bản khám nghiệm tử thi (nếu có).

Nếu không có công an tham gia giải quyết và:

Số tiền phát sinh dưới 10 triệu, bản tường trình tai nạn có thêm xác nhận của người làm chứng (bao gồm thông tin liên hệ: họ tên, số điện thoại, số CMND)
Nếu số tiền phát sinh từ 10 triệu đồng trở lên, bản tường trình tai nạn cần phải có xác nhận của đơn vị tham gia bảo hiểm/cơ quan chủ quản/chính quyền địa phương/công an nơi xảy ra tai nạn.
Trường hợp điều khiển xe máy cần photo giấy đăng ký xe và bằng lái xe (nếu điều khiển xe trên 50cc)

Nồng độ cồn trong tai nạn giao thông

Công ty bảo hiểm sẽ không chi trả bồi thường đối với tất cả trường hợp tai nạn giao thông mà người bị tai nạn là người điều khiển phương tiện NẾU:

1. **Trong máu hoặc hơi thở có nồng độ cồn (kết quả xét nghiệm cồn >0),** vì:

- Căn cứ theo điểm loại trừ trong quy tắc bảo hiểm đính kèm hợp đồng bảo hiểm: *Người được bảo hiểm điều khiển phương tiện giao thông trong tình trạng có nồng độ cồn vượt quá quy định của Luật giao thông*
- Căn cứ theo quy định của Luật giao thông đường bộ (GTĐB): Điều 8. Các hành vi bị nghiêm cấm: 8. Điều khiển phương tiện tham gia giao thông đường bộ mà trong máu hoặc hơi thở có nồng độ cồn
- Căn cứ điểm 6, điều 5, chương I của Luật Phòng chống tác hại của rượu, bia số 44/2019/QH14 có hiệu lực từ ngày 01/01/2020 quy định Các hành vi bị nghiêm cấm trong phòng, chống tác hại của rượu, bia: "Điều khiển phương tiện giao thông mà trong máu hoặc hơi thở có nồng độ cồn".

HOẶC

2. **Người được bảo hiểm từ chối thực hiện xét nghiệm nồng độ cồn theo chỉ định của cơ sở y tế**

Trường hợp kết quả xét nghiệm có nồng độ cồn (>0), nếu bệnh nhân (người được bảo hiểm) trước đó không sử dụng đồ ăn/thức uống có cồn thì cần phải làm rõ ngay với cơ sở y tế tại thời điểm nhận kết quả để có xác nhận chính xác về việc này.

Một số ví dụ về sản phẩm có thể khiến có nồng độ cồn trong người:

- Siro có cồn
- Thuốc sát trùng miệng
- Nước trái cây lên men,
- Các loại trái cây có lượng đường cao,
- Cơm rượu
- Chocolate nhân rượu,
- Hay các món ăn/thức uống có thành phần bia/rượu hoặc "lên men có cồn" trong quá trình chế biến.
- Bánh mì có thể cũng gây dương tính với kiểm tra hơi thở/máu do các loại men gây ra, chuyển hóa carbohydrate trong bánh mì thành alcohol (Hội chứng tự lên men- Auto-brewery syndrome).

Lưu ý

Chứng từ y tế:

1. Đề nghị bác sĩ ghi rõ triệu chứng bệnh lúc đến khám và chẩn đoán bệnh sau cùng
2. Kiểm tra đơn thuốc theo đúng mẫu của Bộ Y tế: thông tin cá nhân, chẩn đoán bệnh, thuốc và liều lượng, chữ ký và ghi rõ họ tên của bác sĩ điều trị, đóng dấu của cơ sở y tế. Đề nghị bác sĩ ký và ghi rõ họ tên ở những nội dung được chỉnh sửa (nếu có). Các chứng từ y tế khác như chỉ định và kết quả siêu âm, xét nghiệm, CT,… cũng phải có đóng dấu của cơ sở y tế.
3. Đề nghị bác sĩ ghi rõ nguyên nhân đến khám nếu tái khám trước khi dùng hết thuốc hoặc trước ngày chỉ định tái khám của bác sĩ
4. Đề nghị bác sĩ ghi rõ chỉ định xông mũi, rửa xoang, khí dung, tập vật lý trị liệu: số lần và thời gian thực hiện
5. Điều tri vẹo vách ngăn: Hỏi trước bác sĩ về nguyên nhân dẫn đến vẹo vách ngăn. Nếu là bẩm sinh hoặc không rõ nguyên nhân sẽ không được bảo hiểm
6. Điều trị đục thủy tinh thể: Hỏi trước bác sĩ về nguyên nhân dẫn đến đục thủy tinh thể. Nếu là thoái hóa tự nhiên hoặc không rõ nguyên nhân sẽ không được bảo hiểm.
7. Điều trị Ung thư và chạy thận: cần cung cấp giấy ra viện (hoặc giấy xác nhận nằm viện), bảng kê viện phí thể hiện tiền giường và hóa đơn tài chính để được thanh toán theo quyền lợi nội trú.
8. Toa thuốc điều trị bệnh mạn tính sẽ được giải quyết theo kê toa và không quá lượng thuốc dùng cho 30 ngày.
9. Bác sĩ có thể đề nghị nhiều xét nghiệm nhưng bảo hiểm chỉ thanh toán cho những xét nghiệm liên quan trực tiếp đến chẩn đoán bệnh sau cùng
10. Kiểm tra chứng từ y tế khi điều trị ở bệnh viện nhà nước: các khoản chi phí thể hiện "điều trị theo yêu cầu" hoặc "phẫu thuật theo yêu cầu" sẽ không được thanh toán bồi thường (bao gồm khám nhanh, khám hẹn giờ, mổ sớm, chọn bác sĩ,…)
11. Biến chứng thai sản như dọa sẩy thai, dọa sinh non, chuyển dạ giả,…chỉ được thanh toán nếu chứng từ thể hiện có chi phí điều trị y tế.

Chứng từ thanh toán:

12. Mua thuốc trong vòng 5 ngày kể từ ngày được kê toa và giữ hóa đơn bán lẻ/phiếu thu trong trường hợp nhà thuốc không xuất kịp HĐTC
13. Cung cấp bản gốc hóa đơn hợp lệ (ghi tên người khám bệnh, chi tiết thanh toán, người bán hàng ký và ghi rõ họ tên, đóng dấu của nơi xuất hóa đơn - ngoại trừ cơ sở được miễn dấu)
14. Người được bảo hiểm yêu cầu cơ sở y tế xuất HĐTC cho tổng các chi phí khám chữa bệnh bao gồm tiền khám, tiền xét nghiệm, chẩn đoán hình ảnh, tiền thuốc... ; cho một đơn thuốc, hoặc cho 1 quá trình tập VLTL từ 200,000 đồng

trở lên. Nếu không có HĐTC thì sẽ không được chi trả bồi thường. HĐTC không được xuất quá 30 ngày kể từ ngày phát sinh dịch vụ.

15. t sinh dịch vụ.
16. Hóa đơn điện tử: với các cơ sở phát hành hóa đơn điện tử, người được bảo hiểm yêu cầu cung cấp hóa đơn chuyển đổi từ hóa đơn điện tử, có mã vạch và đầy đủ thông tin như hóa đơn VAT thông thường (bao gồm việc đóng dấu của cơ sở đó).
17. Hỏi nhà thuốc về các sản phẩm được kê trong toa thuốc và cân nhắc có nên mua thuốc bổ, mỹ phẩm, thực phẩm chức năng hay các sản phẩm không có số đăng ký là thuốc không (như nước biển sâu xisat, humer, sterimar baby, physiomer,…): vì các loại này không thuộc phạm vi bảo hiểm.

<u>Lưu ý khác:</u>

18. Không khám chữa bệnh ở phòng mạch tư
19. Các xét nghiệm không được chi trả, bao gồm nhưng không giới hạn ở những xét nghiệm sau:
    - Xét nghiệm để kiểm tra (chẩn đoán lâm sàng là “kiểm tra”) hoặc liên quan đến triệu chứng bệnh nhưng không phù hợp với chẩn đoán bệnh
    - Xét nghiệm kiểm tra biến chứng và yếu tố nguy cơ của các bệnh mãn tính (như tăng huyết áp, gout, tiểu đường, viêm gan, v.v..) với kết quả bình thường
    - Xét nghiệm loại trừ bệnh lây nhiễm qua đường tình dục: nhiễm Chlamydia, Herpes sinh dục, Bệnh lậu, Rận mu, Bệnh giang mai, Bệnh sùi mào gà (Mụn cóc sinh dục), HIV/AIDS, v.v.
    - Các xét nghiệm tầm soát ung thư như Pap smear (hoặc Thinprep) đối với Ung thư cổ tử cung, chụp nhũ ảnh đối với Ung thư vú; xét nghiệm tìm dấu ấn ung thư (bao gồm sinh thiết Polyp) như CA 125 kiểm tra ung thư buồng trứng, AFP kiểm tra ung thư gan, PSA kiểm tra ung thư tiền liệt tuyến, v.v… với chẩn đoán bệnh không phải là Ung thư
    - Các xét nghiệm để chẩn đoán bệnh nhưng bệnh chưa cần điều trị, chỉ theo dõi: ví dụ siêu âm vú trong chẩn đoán u sợi bóc tuyến vú, thử T3,T4, TSH trong chẩn đoán bướu giáp, siêu âm bụng trong chẩn đoán u nang buồng trứng, siêu âm đầu dò âm đạo trong chẩn đoán u xơ tử cung, v.v...
    - bụng trong chẩn đoán u nang buồng trứng, siêu âm đầu dò âm đạo trong chẩn đoán u xơ tử cung, v.v...
    - Các xét nghiệm tầm soát bệnh như Cúm A,B; IgG, IgM Rubella...trong giai đoạn không có dịch bệnh; xét nghiệm tìm vi trùng HP gây viêm loét dạ dày với kết quả âm tính, v.v
20. Với những bệnh lý hoặc biến chứng thai sản phải dùng biện pháp điều trị bằng thủ thuật như Giảm áp đĩa đệm bằng laser (trong điều trị thoái hóa cột sống), hút thai (trong điều trị thai lưu hoặc thai bám trên vết mổ cũ), đặt stent mạch vành (trong điều trị bệnh mạch vành),…, CTBH chỉ giải quyết theo quyền lợi

viện phí, không phải theo quyền lợi phẫu thuật mặc dù chi phí cao và phải nằm viện nhiều ngày.

21. Phẫu thuật phải được tiến hành ở bệnh viện. Nếu người được bảo hiểm thực hiện phẫu thuật ở các phòng khám (với điều kiện phòng khám có giấy phép thực hiện phẫu thuật tương ứng) thì công ty bảo hiểm sẽ giải quyết theo quyền lợi ngoại trú.
22. Nên khám chữa bệnh ở bệnh viện vì một số phòng khám không thực hiện đúng phạm vi hoạt động của mình như lưu trú bệnh nhân quá 24 giờ, phẫu thuật không được cấp phép, xuất hóa đơn không đúng với việc điều trị, kê toa không đúng chuyên môn,…
23. Không nên khám chữa bệnh ở phòng mạch tư vì rất khó cung cấp đầy đủ chứng từ.
24. Thực hiện thủ thuật nội soi ở những bệnh viện cung cấp giấy ra viện (nội soi dạ dày, nội soi đại tràng,..): chỉ được giải quyết theo quyền lợi ngoại trú. Các trường hợp có bệnh nhưng chưa cần điều trị sẽ không thuộc phạm vi bảo hiểm
25. Thực hiện thủ thuật nội soi gây mê: nhà bảo hiểm sẽ từ chối chi phí thuốc mê nếu bệnh viện tách riêng chi phí này với chi phí nội soi.
26. Hồ sơ chỉ được gởi bằng tiếng Việt hoặc tiếng Anh. Người được bảo hiểm nên gởi hồ sơ càng sớm càng tốt và không quá 365 ngày kể từ ngày xảy ra sự kiện bảo hiểm.

Các Bệnh Viện/ CSYT/ Phòng Khám Từ Chối Trả Bảo Hiểm

PHÒNG KHÁM/CƠ SỞ Y TẾ	ĐỊA CHỈ
Khu vực phía Bắc	
Phòng khám chuyên khoa Tai Mũi Họng	375 Đường Giải Phóng, Phường Bạch Mai, Hà Nội (Địa chỉ cũ 367 Đường Giải Phóng)
Phòng khám chuyên khoa Tai Mũi Họng	Số 33/38 Phương Mai, Phường Lương Định Của, Hà Nội
Phòng khám Tai mũi họng chất lượng cao	116 H2 Thành Công, Phường Thành Công, Hà Nội
Phòng khám chuyên khoa nội I.M.D (Tên cũ: PK YHCT Dasarang) (Công ty TNHH Dasarang Medical Việt Nam)	Tầng 2 khối A tòa nhà Sông Đà, 18 đường Phạm Hùng, Phường Từ Liêm, Hà Nội
Phòng khám YHCT Á Đông	22D Giảng Võ, Phường Quốc Tử Giám, Hà Nội
Khu vực phía Nam	

Phòng khám Đa khoa Hồng Cường	87 - 89 Thành Thái, Phường Diên Hồng, Thành phố Hồ Chí Minh
Phòng khám Đa khoa Quốc Tế	221 Nguyễn Thị Minh Khai, Phường Cầu Ông Lãnh, Thành phố Hồ Chí Minh
Phòng khám Đa Khoa Văn Kiệt	646 - 648 Võ Văn kiệt, Phường Chợ Quán, Thành phố Hồ Chí Minh
Phòng khám Đa khoa Âu Á	425 Nguyễn Văn Luông, Phường Phú Lâm, Thành phố Hồ Chí Minh
Phòng khám Đa khoa Thăng Long	575 Sư Vạn Hạnh, Phường Hòa Hưng, Thành phố Hồ Chí Minh
Phòng khám Đa khoa Đinh Tiên Hoàng	34 Đinh Tiên Hoàng, Phường Sài Gòn, Thành phố Hồ Chí Minh
Phòng khám Đa khoa Đại Đông	461 Cộng Hòa, Phường Tân Bình, Thành phố Hồ Chí Minh
Phòng khám Đa khoa Hoàn Cầu	80 đường Châu Văn Liêm, Phường Chợ Lớn, Thành phố Hồ Chí Minh
Phòng khám Đa khoa Nam Việt TPHCM	202 Tô Hiến Thành, Phường Hòa Hưng, Thành phố Hồ Chí Minh
Công ty TNHH Trung tâm y tế Hà Đô	Hiện đang tạm ngừng hoạt động
Phòng khám Đa khoa Nguyễn Trãi Thủ Dầu Một	303 Đại lộ Bình Dương, Phường Thủ Dầu Một, Thành Phố Hồ Chí Minh
Phòng khám Đa khoa Cần Thơ (trước đây là Đa khoa Thế Kỷ Mới)	133A Trần Hưng Đạo, Phường Cái Khế, Thành phố Cần Thơ
Phòng khám Đa khoa Nam Bộ	134/1 Tô Hiến thành, Phường Hòa Hưng, Thành phố Hồ Chí Minh
Phòng khám Nam khoa Đại Việt	1505 đường 3 tháng 2, Phường Minh Phụng, Thành phố Hồ Chí Minh
Phòng khám Đa Khoa Đại Tín	306 Đại Lộ Bình Dương,Khu phố 1, Phường Phú Lợi, Thành phố Hồ Chí Minh
Phòng khám Đa khoa Đại Y	274 Hải Thượng Lãn Ông, Phường Chợ Lớn, Thành phố Hồ Chí Minh
Công Ty TNHH Lá Phong Quốc Tế (Maple Healthcare)	Tất cả các chi nhánh/cơ sở
Phòng khám chuyên khoa YHCT (CÔNG TY TMHH DỊCH VỤ CHĂM SÓC SỨC KHỎE LÁ TRÀ)	Tất cả các chi nhánh/cơ sở
Phòng khám Đa Khoa Tháng Tám	74 Cách Mạng Tháng Tám, Phường Xuân Hòa, Thành phố Hồ Chí Minh

Danh Sách Nhà Thuốc Từ Chối

NHÀ THUỐC	ĐỊA CHỈ
Khu vực phía Nam	
Nhà Thuốc Tân Bình 4	498 Trường Chinh, Phường Tân Bình, Thành phố Hồ Chí Minh
Nhà Thuốc Mỹ Châu	Tất cả các chi nhánh/cơ sở
Nhà thuốc Maika	95/471 Phạm Văn Thuận, Phường Tam Hiệp, Đồng Nai
Nhà thuốc Tây Hương Thảo (Hoàng Thị Kim Thanh)	91 Phạm Ngũ Lão, Khu phố Thắng Lợi 2, Phường Dĩ An, Thành phố Hồ Chí Minh

Danh Sách Nha khoa Từ Chối

NHA KHOA	ĐỊA CHỈ
Khu vực phía Bắc	
Nha khoa Việt Pháp	459 Lê Duẩn, Phường Thanh Khê, Đà Nẵng
Nha Khoa Minh Ngọc - Beauty Dental Clinic	617 Núi Thành, Phường Hòa Cường, Đà Nẵng
Nha khoa Việt Anh	Số 12 Triệu Nữ Vương, Phường Hải Châu, Đà Nẵng
Công ty TNHH Nha khoa Bông Sen Việt – Nha khoa Quốc tế Lotus Smile Detal Clinic	Số 104 Hoàng Hoa Thám, Phường Thanh Khê, Đà Nẵng
Nha khoa quốc tế Uông Bí	Tòa nhà Yên Thanh, Tổ 7, Khu 1, Phường Uông Bí, Quảng Ninh
Phòng khám nha khoa Nụ Cười Việt 2	111A Mai Thúc Loan, Phường Phú Xuân, Huế
Công ty cổ phần Nha khoa Sing – Phòng khám nha khoa	Số 213 Hai Bà Trưng, Phường Phúc Yên, Phú Thọ
Khu vực phía Nam	
Nha khoa Sài Gòn - Việt Mỹ Cà Mau	Số 16A đường Trần Hưng Đạo, Phường Tân Thành, Thành phố Cà Mau

3. BẢO HIỂM Y TẾ BẮT BUỘC CỦA NHÀ NƯỚC

Người được bảo hiểm nên cân nhắc kết hợp sử dụng Bảo hiểm y tế (BHYT) bắt buộc kết hợp Bảo hiểm tự nguyện. BHYT:

- Thanh toán 100% cho các trường hợp cấp cứu kể cả trái tuyến (tai nạn lẫn sức khỏe)
- Thanh toán chi phí điều trị Ung thư kể cả hóa trị, xạ trị
- Thanh toán 100% nếu tham gia 5 năm liên tục và có số tiền cùng chi trả chi phí KCB BHYT trong năm lớn hơn 6 tháng lương cơ sở
- Thanh toán cho các chi phí điều trị bệnh bẩm sinh, di truyền
- Thanh toán chi phí điều trị lé, cận thị và tật khúc xạ của mắt cho trẻ dưới 6 tuổi.
- Thanh toán 1 phần chi phí phẫu thuật Đục thủy tinh thể và toàn bộ chi phí thủy tinh thể nhân tạo theo khung giá của Bộ Y tế
- Thanh toán chi phí điều trị tai nạn dù người được bảo hiểm có phạm lỗi hay không
- Không giới hạn số tiền bảo hiểm tối đa cho 1 năm

Căn cứ Điều 22 Luật BHYT 2008, sửa đổi bổ sung 2014, người có thẻ BHYT **khi đi KCB trái tuyến** được quỹ BHYT thanh toán theo mức hưởng khi đi khám đúng tuyến với các tỷ lệ sau:

- Tại bệnh viện tuyến trung ương: 40% chi phí điều trị nội trú;
- Tại bệnh viện tuyến tỉnh: 100% chi phí điều trị nội trú trong phạm vi cả nước (từ 01/01/2021);
- Tại bệnh viện tuyến huyện: 100% chi phí KCB.

Lưu ý: chi phí được BHYT thanh toán là chi phí theo khung giá của Bộ Y Tế dành cho BHYT. Thông tin về BHYT chỉ để tham khảo và sẽ thay đổi tùy thuộc vào quy định của nhà nước.

12 trường hợp KCB không được hưởng BHYT (Căn cứ Điều 23 Luật BHYT 2008, sửa đổi bổ sung 2014):

- Các chi phí khám chữa bệnh, phục hồi chức năng, khám thai định kỳ, sinh con, vận chuyển người bệnh từ tuyến huyện lên tuyến trên trong

trường hợp cấp cứu hoặc khi đang điều trị nội trú phải chuyển tuyến chuyên môn kỹ thuật đã được ngân sách Nhà nước chi trả;

- Điều dưỡng, an dưỡng tại cơ sở điều dưỡng, an dưỡng;
- Khám sức khỏe;
- Xét nghiệm, chẩn đoán thai không nhằm mục đích điều trị;
- Sử dụng kỹ thuật hỗ trợ sinh sản, dịch vụ kế hoạch hóa gia đình, nạo hút thai, phá thai, trừ trường hợp phải đình chỉ thai nghén do nguyên nhân bệnh lý của thai nhi hay của sản phụ;
- Sử dụng dịch vụ thẩm mỹ;
- Điều trị lác, cận thị và tật khúc xạ của mắt, trừ trường hợp trẻ em dưới 06 tuổi;
- Sử dụng chân tay giả, mắt giả, răng giả, kính mắt, máy trợ thính, phương tiện trợ giúp vận động trong khám bệnh, chữa bệnh và phục hồi chức năng;
- Khám chữa bệnh, phục hồi chức năng trong trường hợp thảm họa;
- Khám chữa bệnh nghiện ma túy, nghiện rượu hoặc chất gây nghiện khác;
- Giám định y khoa, giám định pháp y, giám định pháp y tâm thần;
- Tham gia thử nghiệm lâm sàng, nghiên cứu khoa học.

4. NHỮNG ĐIỂM LOẠI TRỪ CHÍNH

(Chi tiết vui lòng tham khảo trong quy tắc bảo hiểm đính kèm hợp đồng)

I. Bảo hiểm PVI sẽ không chi trả quyền lợi bảo hiểm tai nạn do các nguyên nhân sau:

1. Điều trị và/hoặc sử dụng thuốc không theo chỉ định của Cơ sở y tế / Bác sĩ hoặc theo yêu cầu của Người được bảo hiểm mà không liên quan đến việc điều trị và phẫu thuật bình thường do Bộ Y tế quy định hoặc không cần thiết về mặt y tế và bất kỳ hậu quả nào liên quan.
2. Bất kỳ hình thức khám, điều trị hoặc thuốc nào chưa được thử nghiệm lâm sàng hoặc chưa được chứng minh dựa trên kiến thức y học được chấp nhận rộng rãi và bất kỳ hậu quả nào liên quan.
3. Người được bảo hiểm vi phạm pháp luật phải thụ án hình sự, thực hiện hành vi vi phạm luật giao thông, vi phạm quy chế an toàn lao động tại nơi làm việc theo kết luận của cơ quan, tổ chức nơi làm việc.
4. Tử vong hoặc bất kỳ thương tật thân thể nào do hành vi cố ý của Người được bảo hiểm hoặc Người thụ hưởng hợp pháp.
   Trường hợp một hoặc một số người thụ hưởng cố ý gây ra cái chết hay thương tật vĩnh viễn cho Người được bảo hiểm, Bảo hiểm PVI vẫn trả tiền bảo hiểm cho những người thụ hưởng hợp pháp khác theo thỏa thuận trong Hợp đồng / Giấy chứng nhận bảo hiểm.
5. Tai nạn có nguyên nhân từ việc Người được bảo hiểm sử dụng rượu, bia, ma tuý

hoặc các chất kích thích, chất gây nghiện tương tự khác (trừ khi sử dụng thuốc hoặc chất gây mê theo chỉ dẫn của Bác sĩ).

6. Người được bảo hiểm tham gia đánh nhau, trừ khi được xác định đó là hành động cứu người, bảo vệ tài sản hoặc tự vệ.
7. Người được bảo hiểm tử vong/ thương tật thân thể hoặc điều trị y tế không do tai nạn (bao gồm cảm đột ngột, ốm đau, bệnh tật, thai sản, bệnh nghề nghiệp, những hậu quả trong quá trình điều trị ốm đau, bệnh tật và thai sản, đột tử hoặc tử vong không rõ nguyên nhân).
8. Ngộ độc thức ăn, đồ uống hoặc hít phải hơi độc, khí độc, chất độc. Điểm loại trừ này sẽ không áp dụng nếu Người được bảo hiểm tham gia Điều khoản mở rộng "Bảo hiểm các trường hợp ngộ độc".
9. Bất kỳ thương tật nào do động đất, núi lửa, sóng thần, nhiễm phóng xạ, hạt nhân hoặc các hóa chất chứa độc tố hay ảnh hưởng của các vụ nổ do vũ khí.
10. Chiến tranh, nội chiến, đình công, gây rối và bạo động, khủng bố theo công bố của cơ quan nhà nước có thẩm quyền.
11. Người được bảo hiểm tham gia các hoạt động hàng không (trừ khi với tư cách là hành khách trên các chuyến bay có giấy phép hoạt động hợp pháp và có lịch trình bay thương mại), tham gia các cuộc diễn tập/ huấn luyện quân sự, tham gia chiến đấu của các lực lượng vũ trang.
12. Người được bảo hiểm mất tích không do tai nạn hoặc không có quyết định của Tòa án tuyên bố Người được bảo hiểm mất tích do tai nạn.
13. Bất kỳ thương tật nào do Người được bảo hiểm tham gia tập luyện và thi đấu các hoạt động thể thao chuyên nghiệp, các hoạt động thể thao nguy hiểm, khảo sát, thám hiểm, khám phá hang động, tham gia phá hủy các công trình xây dựng, rà phá bom mìn, làm việc dưới hầm mỏ.
14. Hậu quả của tai nạn xảy ra trước thời hạn bảo hiểm (trừ trường hợp Hợp đồng/ Giấy chứng nhận bảo hiểm tái tục liên tục hoặc có thỏa thuận khác với Bảo hiểm PVI bằng văn bản).
15. Chi phí mua, bảo dưỡng hay sửa chữa các bộ phận giả, xe lăn, xe đẩy, nạng, nẹp.
16. Các chi phí, việc điều trị và hậu quả (nếu có) liên quan đến đối tượng không đủ điều kiện tham gia bảo hiểm của Quy tắc bảo hiểm này (trừ khi có thỏa thuận khác với Bảo hiểm PVI bằng văn bản).

II. Bảo hiểm PVI sẽ không chi trả quyền lợi bảo hiểm sức khỏe cho Người được bảo hiểm trong các trường hợp sau:

1. Sự kiện xảy ra ngoài phạm vi địa lý được quy định tại Hợp đồng / Giấy chứng nhận bảo hiểm.
2. Điều trị và/hoặc sử dụng thuốc không theo chỉ định của Cơ sở y tế / Bác sĩ hoặc theo yêu cầu của Người được bảo hiểm mà không liên quan đến việc điều trị và phẫu thuật bình thường do Bộ y tế quy định hoặc không cần thiết về mặt y tế và bất kỳ hậu quả nào liên quan.
3. Bất kỳ hình thức khám, điều trị hoặc thuốc nào chưa được thử nghiệm lâm sàng hoặc chưa được chứng minh dựa trên kiến thức y học được chấp nhận rộng rãi và bất kỳ hậu quả nào liên quan.

4. Điều trị và/hoặc chăm sóc cai nghiện ma túy, cai nghiện rượu hoặc bất kỳ chất gây nghiện nào.
5. Người được bảo hiểm vi phạm pháp luật phải thụ án hình sự, thực hiện hành vi vi phạm luật giao thông, vi phạm quy chế an toàn lao động tại nơi làm việc theo kết luận của cơ quan chức năng / cơ quan, tổ chức nơi làm việc.
6. Tử vong hoặc bất kỳ tình trạng y tế nào do hành vi cố ý của Người được bảo hiểm hoặc người thụ hưởng hợp pháp.

   Trường hợp một hoặc một số người thụ hưởng cố ý gây ra cái chết cho Người được bảo hiểm, Bảo hiểm PVI vẫn trả tiền bảo hiểm cho những người thụ hưởng hợp pháp khác theo thỏa thuận trong Hợp đồng / Giấy chứng nhận bảo hiểm.
7. Bất kỳ tình trạng y tế nào có nguyên nhân từ việc Người được bảo hiểm sử dụng rượu, bia, ma tuý hoặc các chất kích thích, chất gây nghiện tương tự khác (trừ khi sử dụng thuốc hoặc chất gây mê theo chỉ dẫn của Bác sĩ).
8. Bất kỳ tình trạng y tế nào do động đất, núi lửa, sóng thần, nhiễm phóng xạ, hạt nhân hoặc các hóa chất chứa độc tố hay ảnh hưởng của các vụ nổ do vũ khí.
9. Bất kỳ tình trạng y tế nào do chiến tranh, nội chiến, đình công, gây rối và bạo động, khủng bố theo công bố của cơ quan nhà nước có thẩm quyền.
10. Dịch bệnh theo công bố của Tổ chức y tế thế giới (WHO) và/ hoặc cơ quan/ tổ chức có thẩm quyền theo quy định của luật pháp Việt Nam và bao gồm bất kỳ tình trạng, hậu quả nào liên quan.
11. Ngộ độc thức ăn, đồ uống hoặc hít phải hơi độc, khí độc, chất độc.
12. Bất kỳ việc khám, điều trị hoặc thử nghiệm nào liên quan đến các bệnh lây truyền qua đường tình dục, bất kỳ hội chứng phức hợp liên quan đến hội chứng suy giảm miễn dịch mắc phải (AIDS), tình trạng và bệnh liên quan đến virút HIV và bất kỳ hậu quả nào của các bệnh, hội chứng và tình trạng trên.
13. Khám, điều trị và hậu quả của tất cả các loại bệnh rối loạn tâm thần và hành vi, bệnh chậm phát triển, bệnh rối loạn thiếu tập trung, bệnh tự kỉ, rối loạn giấc ngủ, mất ngủ, ngủ ngáy (không bao gồm trường hợp ngủ ngáy do mắc các bệnh lý về đường hô hấp và việc điều trị là để chữa trị các bệnh lý về đường hô hấp này), suy nhược cơ thể và suy nhược thần kinh không có nguyên nhân bệnh lý, hội chứng căng thẳng (stress), bệnh Alzheimer và/hoặc các tình trạng liên quan.
14. Dịch vụ khám hoặc điều trị tại nhà (không bao gồm “Chi phí y tế chăm sóc tại nhà theo chỉ định của Bác sĩ”); điều trị tại phòng tắm hơi, spa, khu nghỉ dưỡng, an dưỡng hay các cơ sở tương tự, ngay cả khi có chỉ định y khoa.
15. Khám và các xét nghiệm/ chẩn đoán hình ảnh không có kết luận bệnh của Bác sĩ, hoặc có kết luận bệnh của bác sĩ nhưng không có chỉ định điều trị / phác đồ điều trị.
16. Kiểm tra sức khỏe hoặc giám định y khoa mà không liên quan đến việc điều trị ốm đau, bệnh tật.
17. Khám sức khoẻ định kỳ/ kiểm tra sức khỏe tổng quát, khám kiểm tra phụ khoa/nam khoa, tầm soát ung thư, xét nghiệm / kiểm tra định kỳ sau điều trị

với thời hạn quá 30 ngày kể từ ngày ra viện và cho kết quả bình thường, khám thai định kỳ, tiêm chủng/ uống vắc xin phòng ngừa, khám sức khỏe trước khi đi du lịch hoặc đi làm.

18. Kiểm tra thị lực và thính lực thông thường, điều trị các tật khúc xạ của mắt (bao gồm nhưng không giới hạn ở cận thị, viễn thị, loạn thị), điều trị và phẫu thuật sửa chữa những khiếm khuyết thị giác và thính giác, suy thoái thị lực/ thính lực tự nhiên và bất kỳ tình trạng, hậu quả nào liên quan.
19. Các bệnh, dị tật bẩm sinh hoặc bệnh, dị dạng thuộc về gen hoặc bệnh di truyền và bất kỳ tình trạng, hậu quả nào liên quan.
20. Các chi phí cung cấp, bảo dưỡng, sửa chữa các dụng cụ/ thiết bị y tế hỗ trợ điều trị, bộ phận giả.
21. Điều trị mang tính chất thẩm mỹ, giải phẫu thẩm mỹ hoặc phẫu thuật tạo hình, chỉnh hình (không bao gồm trường hợp phẫu thuật nhằm mục đích tái tạo để phục hồi chức năng của cơ quan bị tổn thương phát sinh trong thời hạn bảo hiểm) và bất kỳ hậu quả nào liên quan.
22. Điều trị kiểm soát trọng lượng cơ thể (tăng hoặc giảm cân), còi xương / suy dinh dưỡng / béo phì, điều trị mụn trứng cá, điều trị rụng tóc, điều trị tăng sắc tố (nám da) và bất kỳ hậu quả nào liên quan.
23. Kế hoạch hoá gia đình, điều trị vô sinh, điều trị bất lực, rối loạn / suy giảm chức năng sinh dục, chi phí thụ tinh nhân tạo, liệu pháp thay đổi hoóc môn, thay đổi giới tính hay bất cứ hậu quả hoặc biến chứng nào của các điều trị trên.
24. Các sản phẩm vitamin hoặc khoáng chất, thực phẩm chức năng, các loại thuốc bổ sung cho chế độ dinh dưỡng, ăn kiêng, dược mỹ phẩm, mỹ phẩm, các chế phẩm y tế (trừ trường hợp vitamin hoặc khoáng chất được Bác sĩ chỉ định để điều trị các bệnh/triệu chứng được xác định do thiếu hụt vitamin hoặc hỗ trợ điều trị bệnh với điều kiện chi phí cho vitamin/ khoáng chất không lớn hơn chi phí thuốc điều trị).
25. Khám / điều trị ốm đau, bệnh tật hoặc thai sản và chỉ định phẫu thuật có từ trước ngày bắt đầu bảo hiểm (trừ khi có thỏa thuận khác với Bảo hiểm PVI bằng văn bản).
26. Khám và điều trị tại các cơ sở khám chữa bệnh không có giấy phép hoạt động hợp pháp và không cung cấp được chứng từ/ hóa đơn tài chính theo quy định của luật pháp và bất kỳ hậu quả nào liên quan.
27. Chăm sóc trước và sau khi sinh đẻ.
28. Khám và điều trị ngoại trú. Điểm loại trừ này sẽ không áp dụng nếu Người được bảo hiểm tham gia quyền lợi “Điều trị ngoại trú”.
29. Khám và điều trị liên quan đến răng. Điểm loại trừ này không áp dụng nếu Người được bảo hiểm tham gia quyền lợi “Điều trị ngoại trú” bao gồm các quyền lợi về răng đã được liệt kê hoặc tham gia quyền lợi “Điều trị răng toàn diện”.
30. Khám và điều trị liên quan đến các thương tật do tai nạn và các hậu quả của tai nạn.

31. Người được bảo hiểm tử vong. Điểm loại trừ này sẽ không áp dụng nếu Người được bảo hiểm tham gia quyền lợi "Bảo hiểm sinh mạng". Tuy nhiên, trong trường hợp Người được bảo hiểm tham gia quyền lợi này, Quy tắc bảo hiểm vẫn loại trừ tử vong do tai nạn, tử vong không do ốm đau, bệnh tật, thai sản hoặc tử vong không rõ nguyên nhân (trừ trường hợp tham gia lựa chọn bổ sung Tử vong không rõ nguyên nhân).
32. Những bệnh đặc biệt, bệnh có sẵn trong 12 tháng đầu tiên kể từ ngày bắt đầu bảo hiểm (loại trừ này không áp dụng đối với nhân viên trong Hợp đồng bảo hiểm cho 50 nhân viên trở lên).
33. Các chi phí, việc điều trị và hậu quả (nếu có) liên quan đến đối tượng không đáp ứng điều kiện tham gia bảo hiểm của Quy tắc này (trừ khi có thỏa thuận khác với Bảo hiểm PVI bằng văn bản).

5. MỘT SỐ LƯU Ý

I. Điều kiện tham gia bảo hiểm:

- ✓ Từ 15 ngày tuổi đến 67 tuổi
- ✓ Không bị các bệnh lý về tâm thần, ung thư
- ✓ Không bị thương tật vĩnh viễn từ 80% trở lên

II. Lựa chọn cơ sở khám chữa bệnh:

Người được bảo hiểm có thể đi khám hoặc điều trị tại bất cứ bệnh viện công hay tư, liên doanh hay 100% vốn nước ngoài, các trung tâm hay phòng khám y khoa nếu như tất cả các nơi này có Giấy phép hoạt động tại Việt Nam.
Nếu điều trị ngoại trú tại bác sỹ tư, bác sỹ tư phải có giấy phép hành nghề, giấy phép kinh doanh phòng khám (Lưu ý: Bác sỹ tư chỉ được phép khám bệnh không được bán thuốc).

III. Những thắc mắc thường gặp:

1. Thế nào là ốm đau, bệnh tật?

TL: Ốm đau, bệnh tật: tình trạng sức khỏe bất thường so với tình trạng sức khỏe thông thường và cần thiết phải điều trị y tế.

2. Tôi có thể kết hợp sử dụng BHYT và bảo hiểm PVI Care không?

TL: Để gia tăng quyền lợi bảo hiểm, người được bảo hiểm được khuyến khích sử dụng BHYT trước và gởi hồ sơ đầy đủ cho công ty bảo hiểm thanh toán các chi phí còn lại thuộc phạm vi bảo hiểm

3. Trong trường hợp cấp cứu, chi phí xe cứu thương để vận chuyển người được bảo hiểm đến bệnh viện có được bồi thường không? Nếu vận chuyển cấp cứu bằng những phương tiện khác thuận tiện hơn thì có được bồi thường không?

TL: Chi phí vận chuyển cấp cứu đưa người được bảo hiểm đến phòng cấp cứu của cơ sở y tế gần nhất điều trị trong tình trạng nguy kịch đến tính mạng sẽ được chi trả theo quyền lợi "chi phí vận chuyển cấp cứu" của hợp đồng.

Trường hợp sử dụng phương tiện khác PVI không có căn cứ chi trả chi phí này.

4. Đối với một bệnh hoặc tai nạn cần điều trị dài hạn tôi sẽ gởi hồ sơ như thế nào?

TL: Quý khách nên gởi hồ sơ sau mỗi đợt điều trị (nhưng không quá thời hạn quy định nộp hồ sơ của hợp đồng) để thuận tiện trong việc bổ sung chứng từ khi công ty bảo hiểm yêu cầu bổ sung. Quý khách nên photo giấy hẹn hoặc chỉ định tái khám của bác sĩ cho những lần khám chữa kế tiếp.

Nhằm theo dõi quá trình khám chữa bệnh của mình, quý khách có thể nộp bản sao sổ khám bệnh cho công ty bảo hiểm và giữ lại sổ khám bệnh bản gốc.

5. Chi phí kiểm tra sức khỏe có được bồi thường không?

TL: Không. Hợp đồng bảo hiểm sức khỏe chỉ bảo hiểm cho việc **điều trị** bệnh tật, ốm đau, thai sản.

Nếu sau khi khám sức khoẻ, phát hiện ra bệnh và bác sĩ có chỉ định điều trị bệnh thì công ty bảo hiểm sẽ chi trả cho chi phí điều trị bệnh thuộc phạm vi bảo hiểm.

6. Nếu bệnh của tôi đã ổn, chỉ cần định kỳ 3 tháng hoặc 6 tháng xét nghiệm kiểm tra theo chỉ định của bác sĩ thì chi phí khám và xét nghiệm có được chi trả không?

TL: Công ty bảo hiểm chỉ thanh toán các chi phí y tế để điều trị bệnh, do đó nếu hồ sơ không có chỉ định điều trị bệnh của bác sĩ thì sẽ không thuộc phạm vi bảo hiểm.

7. Nếu tôi không có địa chỉ e-mail để liên hệ, CTBH có thể liên hệ qua số điện thoại của tôi được không?

TL: Địa chỉ e-mail cần phải có để công ty bảo hiểm thông báo đến với quý khách về tình trạng hồ sơ, tránh bị thiếu sót & không chính xác khi trao đổi qua điện thoại.

8. Tôi có thể xin lại sổ khám bệnh/ giấy ra viên bản gốc?

TL: Trong trường hợp cần thiết, NĐBH có thể giữ lại bản gốc các chứng từ điều trị (toa thuốc, sổ khám bệnh, giấy ra viện…) và gởi bản sao cho công ty bảo hiểm. Tuy nhiên, công ty bảo hiểm có thể yêu cầu cung cấp bản chính để đối chiếu khi cần.

9. Tôi phải cung cấp hóa đơn như thế nào mới hợp lệ?

TL: Theo quy định của Bộ Tài chính, hóa đơn hợp lệ phải có mã số thuế, tên liên hóa đơn, họ tên, địa chỉ và số CCCD của người được bảo hiểm, chi tiết các khoản thanh toán, người bán và người mua ký tên, ghi rõ họ tên và phải có đóng dấu tròn của nơi xuất hóa đơn (trừ các cơ sở được miễn dấu),…
Khi nhận được hóa đơn điện tử, người được bảo hiểm phải yêu cầu xuất hóa đơn chuyển đổi từ hóa đơn điện tử, có chữ ký và họ tên của người chuyển

đổi, và đóng dấu tròn của nơi xuất hóa đơn (trừ các cơ sở được miễn dấu tròn trên hóa đơn chuyển đổi),…

10. **Tôi muốn đăng ký gói sinh ở bênh viện, vậy chi phí nào sẽ được bảo hiểm chị trả, chi phí nào không được chi trả?**

    TL: Các hạng mục được liệt kê trong gói sinh chỉ là những chi phí tổng quát và dự kiến phát sinh chứ chưa phải là chi phí phát sinh thực tế. Khi nào người được bảo hiểm nhập viện sinh em bé và bệnh viện cung cấp bảng kê chi tiết liệt kê những chi phí thật sự phát sinh trong quá trình nằm viện thì công ty bảo hiêm mới dựa vào bảng kê để xác định chi phí nào thuộc phạm vi bảo hiểm, chi phí nào không thuộc phạm vi bảo hiểm.

6. MỘT SỐ MẪU GIẤY TỜ CẦN THIẾT

a) Mẫu giấy yêu cầu bồi thường

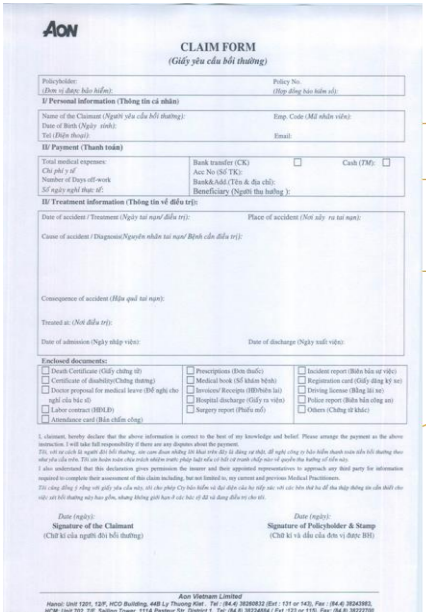

AON

CLAIM FORM
(Giấy yêu cầu bồi thường)

Policyholder: *(Bên tỉ được bảo hiểm)*: Policy No. *(Hợp đồng bảo hiểm số)*:

I/ Personal information (Thông tin cá nhân)

Name of the Claimant *(Người yêu cầu bồi thường)*: Emp. Code *(Mã nhân viên)*:
Date of Birth *(Ngày sinh)*:
Tel *(Điện thoại)*: Email:

II/ Payment (Thanh toán)

Total medical expenses: *Chi phí y tế*
Number of Days off-work *Số ngày nghỉ thực tế*:
Bank transfer (CK) ☐ Cash *(TM)*: ☐
Acc No (Số TK):
Bank&Add.(Tên & địa chỉ):
Beneficiary (Người thụ hưởng):

III/ Treatment information (Thông tin về điều trị):

Date of accident / Treatment *(Ngày tai nạn/ điều trị)*: Place of accident *(Nơi xảy ra tai nạn)*:

Cause of accident / Diagnosis*(Nguyên nhân tai nạn/ Bệnh cần điều trị)*:

Consequence of accident *(Hậu quả tai nạn)*:

Treated at: *(Nơi điều trị)*:

Date of admission (Ngày nhập viện): Date of discharge (Ngày xuất viện):

Enclosed documents:

☐ Death Certificate (Giấy chứng tử)	☐ Prescriptions (Đơn thuốc)	☐ Incident report (Biên bản sự việc)
☐ Certificate of disability(Chứng thương)	☐ Medical book (Sổ khám bệnh)	☐ Registration card (Giấy đăng ký xe)
☐ Doctor proposal for medical leave (Đề nghị cho nghỉ của bác sĩ)	☐ Invoices/ Receipts (Hóa đơn/biên lai)	☐ Driving license (Bằng lái xe)
	☐ Hospital discharge (Giấy ra viện)	☐ Police report (Biên bản công an)
☐ Labor contract (HĐLĐ)	☐ Surgery report (Phiếu mổ)	☐ Others (Chứng từ khác)
☐ Attendance card (Bản chấm công)		

I, claimant, hereby declare that the above information is correct to the best of my knowledge and belief. Please arrange the payment as the above instruction. I will take full responsibility if there are any disputes about the payment.
Tôi, với tư cách là người đòi bồi thường, xin cam đoan những thông tin khai trên đây là đúng sự thật. Đề nghị công ty bảo hiểm thanh toán tiền bồi thường theo như yêu cầu trên. Tôi xin hoàn toàn chịu trách nhiệm trước pháp luật nếu có bất cứ tranh chấp nào về quyền thụ hưởng số tiền này.
I also understand that this declaration gives permission the insurer and their appointed representatives to approach any third party for information required to complete their assessment of this claim including, but not limited to, my current and previous Medical Practitioners.
Tôi cũng đồng ý rằng với giấy yêu cầu này, tôi cho phép Cty bảo hiểm và đại diện của họ tiếp xúc với các bên thứ ba để thu thập thông tin cần thiết cho việc xét bồi thường này bao gồm, nhưng không giới hạn ở các bác sĩ đã và đang điều trị cho tôi.

Date (ngày):
Signature of the Claimant
(Chữ kí của người đòi bồi thường)

Date (ngày):
Signature of Policyholder & Stamp
(Chữ kí và dấu của đơn vị được BH)

Aon Vietnam Limited
Hanoi: Unit 1201, 12/F, HCO Building, 44B Ly Thuong Kiet , Tel :(84.4) 38260832 (Ext : 131 or 143), Fax : (84.4) 39243983,
HCMC: Unit 703, 7/F, Sailing Tower, 111A Pasteur Str, District 1 , Tel :(84.8) 38254564 / Ext :131 or 115, Fax :(84.8) 38225700

Thông tin của NĐBH

Chi phí y tế phát sinh và Thông tin tài khoản

Thông tin về tai nạn/ bệnh cần điều trị

Chữ ký và ghi rõ họ tên của NĐBH (người yêu cầu trả tiền bảo hiểm chỉ ký thay và nhận tiền thay nếu người được bảo hiểm <18 tuổi)

b) Mẫu bảng kê viện phí

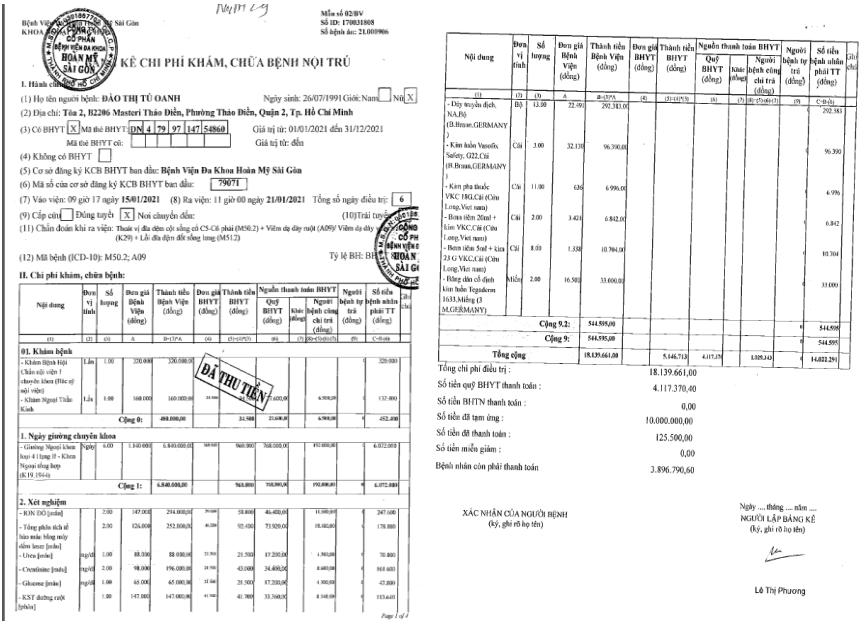

Mẫu số 02/BV
Số ID: 170031908
Số hồ sơ: 21.0009006

BỆNH VIỆN ĐA KHOA HOÀN MỸ SÀI GÒN

BẢNG KÊ CHI PHÍ KHÁM, CHỮA BỆNH NỘI TRÚ

I. Hành chính bệnh nhân

(1) Họ tên người bệnh: **ĐÀO THỊ TÚ OANH** Ngày sinh: 26/07/1991 Giới: Nam [ ] Nữ [X]

(2) Địa chỉ: **Tòa 2, B2206 Masteri Thảo Điền, Phường Thảo Điền, Quận 2, Tp. Hồ Chí Minh**

(3) Có BHYT [X] Mã thẻ BHYT: DN 4 79 97 147 54860 Giá trị từ: 01/01/2021 đến 31/12/2021

Mã đăng ký KCB ban đầu: 79071 Giá trị từ: đến

(4) Không có BHYT [ ]

(5) Cơ sở đăng ký KCB BHYT ban đầu: **Bệnh Viện Đa Khoa Hoàn Mỹ Sài Gòn**

(6) Mã số của cơ sở đăng ký KCB BHYT ban đầu: 79071

(7) Vào viện: 09 giờ 17 ngày **15/01/2021** (8) Ra viện: 11 giờ 00 ngày **21/01/2021** Tổng số ngày điều trị: **6**

(9) Cấp cứu [ ] Đúng tuyến [X] Nơi chuyển đến: (10)Trái tuyến [ ]

(11) Chẩn đoán khi ra viện: Thoát vị đĩa đệm cột sống cổ C5-C6 phải (M50.2) + Viêm dạ dày ruột (A09)/ Viêm dạ dày ruột (K29) + Lồi đĩa đệm đốt sống lưng (M512)

(12) Mã bệnh (ICD-10): M50.2; A09 Tỷ lệ BH: 80%

II. Chi phí khám, chữa bệnh:

Nội dung	Đơn vị tính	Số lượng	Đơn giá bệnh Viện (đồng)	Thành tiền bệnh Viện (đồng)	Đơn giá BHYT (đồng)	Thành tiền BHYT (đồng)	Nguồn thanh toán BHYT: Quỹ BHYT (đồng)	Khác (đồng)	Người bệnh cùng chi trả (đồng)	Người bệnh tự trả (đồng)	Số tiền bệnh nhân phải TT (đồng)	Ghi chú
(1)	(2)	(3)	A	B=(3*A)	(4)	(5)=(4*3)	(6)		(7)	(8)=(5)-(6-7)	(9)	C=B-(6-9)
01. Khám bệnh												
- Khám Bệnh Hội Chẩn nội viện 1 chuyên khoa (Hậu sự nội viện)	Lần	1.00	320.000	320.000,00								320.000
- Khám Ngoại Thần Kinh	Lần	1.00	160.000	160.000,00	24.900		125.500,00		4.900,00			132.400
Cộng 0:				**480.000,00**		**31.900**	**125.500,00**		**4.900,00**			**452.400**
1. Ngày giường chuyên khoa												
- Giường Ngoại khoa loại 4 Ung B - Khoa Ngoại tổng hợp (K19 /504)	Ngày	6.00	1.840.000	11.040.000,00	369.000	960.000	708.000,00		192.000,00			4.032.000
Cộng 1:				**11.040.000,00**		**960.000**	**708.000,00**		**192.000,00**			**4.032.000**
2. Xét nghiệm												
- IGG DO [mẫu]		2.00	147.000	294.000,00	29.400	58.800	46.400,00		11.000,00			247.600
- Tổng phân tích tế bào máu bằng máy đếm laser [mẫu]		2.00	126.000	252.000,00	46.200	92.400	73.920,00		18.480,00			178.080
- Urea [mẫu]	mg/dl	1.00	88.000	88.000,00	21.700	21.700	17.200,00		4.500,00			70.800
- Creatinine [mẫu]	mg/dl	2.00	98.000	196.000,00	21.700	43.400	34.400,00		9.000,00			161.600
- Glucose [mẫu]	mg/dl	1.00	65.000	65.000,00	21.700	21.700	17.200,00		4.500,00			47.800
- AST đường ruột [phiếu]		1.00	147.000	147.000,00	41.300	41.300	33.360,00		8.140,00			113.640
Cộng 9.2:				**544.595,00**								**544.595**
Cộng 9:				**544.595,00**								**544.595**
Tổng cộng				**18.139.661,00**		**5.146,713**	**4.117,370**		**1.029,343**			**14.022.291**

Đã thu tiền

Tổng chi phí điều trị : 18.139.661,00

Số tiền quỹ BHYT thanh toán : 4.117.370,40

Số tiền BHTN thanh toán : 0,00

Số tiền đã tạm ứng : 10.000.000,00

Số tiền đã thanh toán : 125.500,00

Số tiền miễn giảm : 0,00

Bệnh nhân còn phải thanh toán 3.896.790,60

XÁC NHẬN CỦA NGƯỜI BỆNH
(ký, ghi rõ họ tên)

Ngày ... tháng ... năm ....
NGƯỜI LẬP BẢNG KÊ
(ký, ghi rõ họ tên)

Lê Thị Phương

c) Mẫu toa thuốc

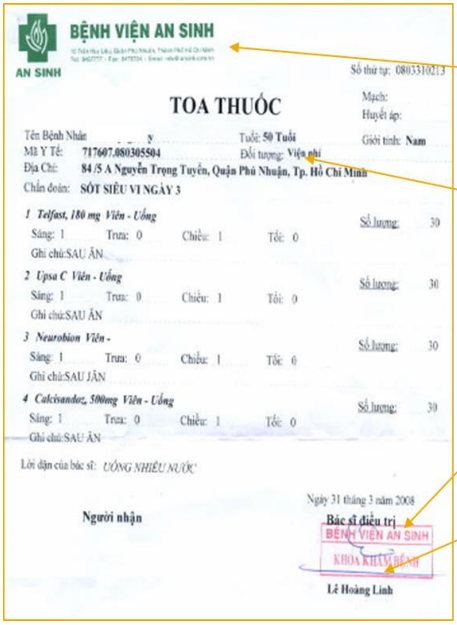

BỆNH VIỆN AN SINH

Số thứ tự: 0803310213

TOA THUỐC

Mạch:
Huyết áp:

Tên Bệnh Nhân: y Tuổi: 50 Tuổi Giới tính: Nam
Mã Y Tế: 717607.080305504 Đối tượng: Viện phí
Địa Chỉ: 84 /5 A Nguyễn Trọng Tuyển, Quận Phú Nhuận, Tp. Hồ Chí Minh
Chẩn đoán: SỐT SIÊU VI NGÀY 3

1 *Telfast, 180 mg Viên - Uống* — Số lượng: 30
Sáng: 1 Trưa: 0 Chiều: 1 Tối: 0
Ghi chú:SAU ĂN

2 *Upsa C Viên - Uống* — Số lượng: 30
Sáng: 1 Trưa: 0 Chiều: 1 Tối: 0
Ghi chú:SAU ĂN

3 *Neurobion Viên -* — Số lượng: 30
Sáng: 1 Trưa: 0 Chiều: 1 Tối: 0
Ghi chú:SAU ĂN

4 *Calcivandoz, 500mg Viên - Uống* — Số lượng: 30
Sáng: 1 Trưa: 0 Chiều: 1 Tối: 0
Ghi chú:SAU ĂN

Lời dặn của bác sĩ: UỐNG NHIỀU NƯỚC

Ngày 31 tháng 3 năm 2008

Người nhận

Bác sĩ điều trị

BỆNH VIỆN AN SINH
KHOA KHÁM BỆNH

Lê Hoàng Linh

Địa chỉ Phòng khám/Bệnh viện

Thông tin cá nhân và chẩn đoán bệnh

Đóng dấu phòng khám/ Bệnh viện

Chữ ký và ghi rõ họ tên của bác sĩ điều trị

d) Mẫu hóa đơn

Hóa đơn chuyển đổi từ hóa đơn điện tử

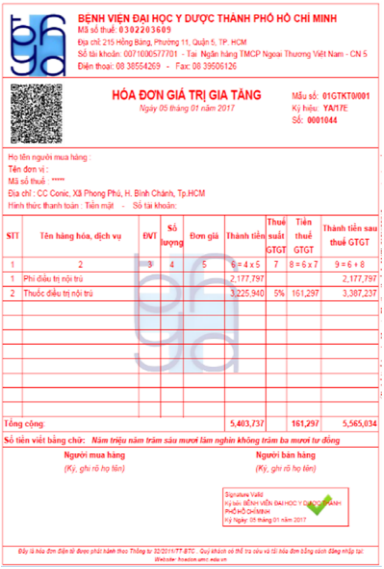

Tiêu đề

Đóng dấu

Ký tên của người thực hiện chuyển đổi

Hóa đơn bán lẻ và hóa đơn tài chính

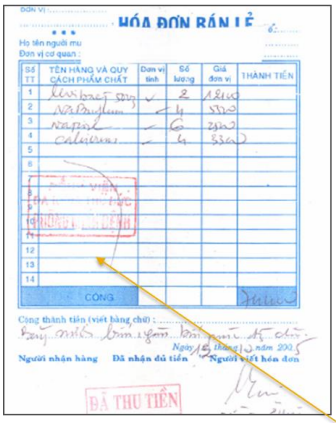

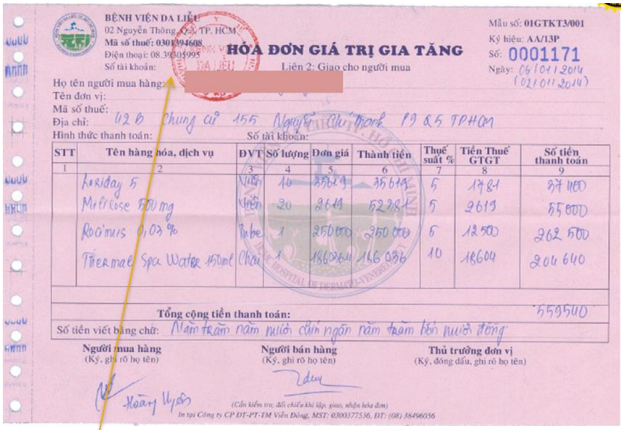

Đóng dấu nhà thuốc

Hóa đơn bán lẻ

Hóa đơn tài chính

7. THÔNG TIN VÀ ĐỊA CHỈ LIÊN HỆ GỬI HỒ SƠ BỒI THƯỜNG

TỔNG CÔNG TY BẢO HIỂM PVI
VĂN PHÒNG ĐẠI DIỆN CSKH BH PVI PHÍA NAM
Địa chỉ: Lầu 12, Tòa nhà Halo Building Premium, 36 Bùi Thị Xuân, phường Bến Thành, Thành Phố Hồ Chí Minh
Điện thoại: (028) 62909118
Tư vấn chương trình bảo hiểm PVI:
MAI THỊ LAN HƯƠNG: **0907 410 975**

CÔNG TY TNHH AON VIỆT NAM

Trong giờ làm việc : 8h30- 5h30 từ thứ 2 đến thứ 6

Tư vấn dịch vụ bảo hiểm gồm : quyền lợi, danh sách bảo lãnh, chứng từ yêu cầu bồi thường, hỗ trợ bảo lãnh viện phí… : **1900 2072**

Ngoài giờ làm việc (tư vấn chứng từ yêu cầu bồi thường): **0903 333 951**

*Tài liệu này, và cả các thông tin bao gồm trong tài liệu này (sau đây gọi là "Tài liệu") đều được bảo mật theo quyền của Công Ty TNHH Aon Việt Nam ("Aon"). Tài liệu này được soạn thảo với mục đích duy nhất để **CÔNG TY TNHH KMS TECHNOLOGY VIỆT NAM** và/hoặc công ty mẹ và hoặc công ty con, công ty liên kết, công ty sở hữu, hoặc chủ thể khác mà **CÔNG TY TNHH KMS TECHNOLOGY VIỆT NAM** có quyền kiểm soát quản lý, liên doanh hoặc cấp vốn chủ sở hữu và/hoặc các bên thứ ba có liên quan khác; thuận tiện tham khảo trong các hướng dẫn, dịch vụ môi giới bảo hiểm, và quản lý rủi ro.*

Các tóm tắt, rút gọn về bảo hiểm theo Tài liệu này cũng tương tự được soạn thảo với mục đích tham khảo ngắn gọn. Trong mọi trường hợp, dù có các khiếu nại, tranh cãi hoặc bất cứ cách hiểu nào, Hợp đồng bảo hiểm gốc được cấp bởi Công Ty Bảo Hiểm sẽ là bản chính thức. Trong mỗi trường hợp cụ thể, vui lòng tham khảo Hợp đồng bảo hiểm gốc có liên quan. Các thông tin thể hiện trong tài liệu này là các tóm tắt chung cho mục đích tham khảo và hoàn toàn không có tính tư vấn.

*Việc soạn thảo tài liệu này dù đã thực hiện với mẫn cán hợp lý để cố gắng thể hiện chính xác các thông tin, sẽ không có cam kết nào, hoặc một dạng đảm bảo nào, dù là trực tiếp hoặc ẩn ý, và theo quy định của Luật pháp hiện hành Aon và bất cứ cán bộ, nhân viên, hoặc đại lý của Aon sẽ có nghĩa vụ hoặc trách nhiệm đối với Tính chính xác tuyệt đối của các thông tin này. Tại thời điểm các tài liệu này, kể cả bản in hoặc bằng lời nói, dù là lần đầu tiên hoặc các lần sau đó được cung cấp cho **CÔNG TY TNHH KMS TECHNOLOGY VIỆT NAM** hoặc bên tư vấn của **CÔNG TY TNHH KMS TECHNOLOGY VIỆT NAM** hoặc một bên thứ ba nào khác, các trách nhiệm hoặc nghĩa vụ kể trên đây đều được miễn trừ.*